Altenheim - Dettwiller - Littenheim - Lupstein - Rosenwiller

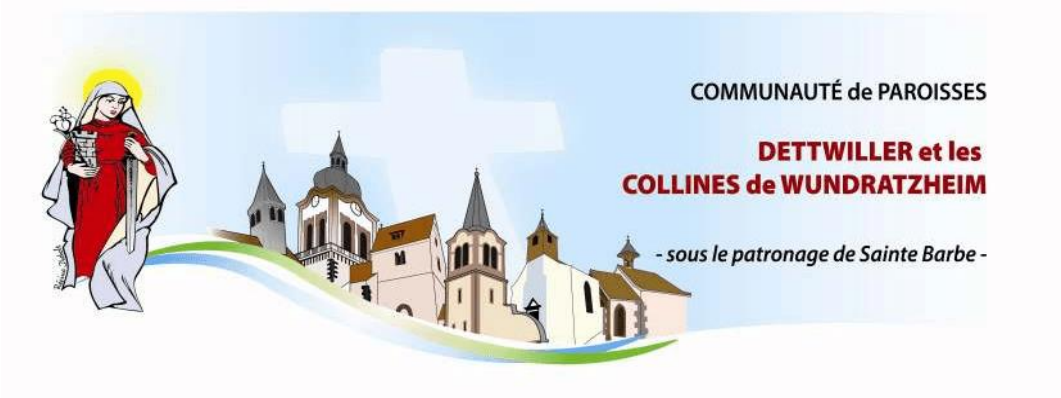

BULLETIN PAROISSIAL
Août 2020

PRESBYTÈRE CATHOLIQUE - Abbé Tim DIETENBECK
7 rue de l'Église - 67490 DETTWILLER
☎ 03.88.91.41.48 @ https://www.paroisses-dettwilleretcollines.fr

PERMANENCES AU PRESBYTÈRE : Mardi, de 10h à 11h30 ▪ Mercredi, de 10h à 11h30 ▪ Vendredi, de 16h30 à 18h
Pendant les vacances scolaires : uniquement le mercredi, de 10h à 11h30.

PRIÈRE DU CHAPELET : du lundi au vendredi, une demi-heure avant la messe.

POSSIBILITÉ DE CONFESSION : chaque samedi, de 9h à 10h, au presbytère de Dettwiller (ou en convenant d'un rendez-vous).

Pour rester informé des dernières actualités paroissiales (messes, inscriptions au catéchisme, etc.) :
CONSULTEZ ou ABONNEZ-VOUS à notre site internet

ISSN : 2262-1687

- VIE LITURGIQUE DE NOTRE COMMUNAUTÉ DE PAROISSES -

COVID-19

Les normes sanitaires actuelles et l'obligation de la distanciation physique
ont obligé les responsables paroissiaux à réorganiser l'occupation de l'espace dans nos églises.
Ceci se répercute inévitablement sur la vie liturgique et le déroulement des célébrations.

Le **port du masque** de protection est obligatoire. Attention : la paroisse ne fournit pas de masque.

À l'entrée dans l'église, **lavage des mains** avec le gel hydroalcoolique (fourni par la paroisse).

Chacun respecte la **distanciation physique durant toute la célébration** (dans le banc et lors des déplacements).

L'application de la norme de distanciation physique a entraîné une **diminution du nombre de places autorisées** dans les églises.
Dans le souci de pouvoir accueillir au mieux l'ensemble de fidèles,
une inscription téléphonique préalable avait été recommandée à celles et ceux qui souhaitaient participer à la messe dominicale.
Compte-tenu de l'heureuse régulation des fidèles entre les diverses messes du samedi soir et du dimanche,
l'inscription téléphonique préalable est supprimée depuis le 20.07 (elle pourrait être réintroduite ultérieurement, si nécessaire).

Samedi 1	8h30	**Dettwiller**	**Messe** (St Alphonse de Liguori) + René KEIFEL
	12h00	**Wundratzheim**	**Prière hebdomadaire pour la paix** (à la chapelle Ste-Barbe)

1er et 2 août 2020 ▪ Dix-huitième dimanche du temps ordinaire A

Intention particulière pour une intervention chirurgicale
++ Cécile (13e anniv.) et Joseph SCHMITT et ++ fam. SCHMITT et FREYERMUTH

Samedi 1er août ▪ 5e anniversaire de l'accueil solennel de la cloche « Ut unum sint »

	18h30	**Wundratzheim**	**Vêpres, adoration eucharistique et prière pour la paix** (comme chaque samedi, à midi)
	19h15		**Messe dominicale anticipée**
			❖ *Temps de prière et messe en plein air (en cas de pluie : à l'église de Lupstein, dans la limite des places possibles). Contrairement à l'habitude, les bancs ne sont **pas** fournis pour l'office célébré en plein air : **chacun apportera son siège pliable** (ou fauteuil de jardin).*
Dimanche 2	9h15	**Rosenwiller**	**Messe dominicale**
	10h45	**Lupstein**	**Messe dominicale**

Du 3 au 8 août 2020 ▪ Dix-huitième semaine du temps ordinaire

Lundi 3	- - -	- - -	**Exceptionnellement pas de messe**

Mardi 4 août ▪ Fête de St Jean-Marie Vianney, curé d'Ars

	18h30	**Dettwiller**	**Vêpres, adoration eucharistique et prière pour les vocations**
	19h15		**Messe** ++ André et Constance DUSCH,
			+ Rémi FEIDT, + Philippe GENESTE (6e anniv.)
	20h00		**Pique-nique** (à apporter) dans le jardin du presbytère
	21h00		**Chapelet et prière pour les vocations**
Mercredi 5	8h30	**Rosenwiller**	**Messe** ++ Marie et Alfred SCHIEBLER

St Jean-Marie Vianney

Jeudi 6 août ▪ Fête de la Transfiguration du Seigneur

	18h30	**Altenheim**	**Vêpres et adoration eucharistique**
	19h15		**Messe** ++ Marie, Antoine et Eugène HINDENNACH
Vendredi 7	18h30	**Lupstein**	**Messe** + chanoine Gérard SIFFERLEN (7e anniv.)
			❖ *Premier Vendredi : ¼ d'heure d'adoration eucharistique et visite des malades (SEM)*
Samedi 8	8h30	**Dettwiller**	**Messe** (St Dominique) + abbé Joseph UEBELIN, ++ Jeanine et Georges HIRTZ
	12h00	**Wundratzheim**	**Prière hebdomadaire pour la paix** (à la chapelle Ste-Barbe)

8 et 9 août 2020 ▪ Dix-neuvième dimanche du temps ordinaire A

Intention particulière, ++ Jeanne et Lucien DIEBOLT, + François LAUER,
+ Patrick GANTZER (3e anniv.) et ++ fam., + Alfred WOELFFEL,
++ Bernadette (6e anniv.) et Daniel COLMARD, + Sébastien GRÈVE

Samedi 8	18h15	**Altenheim**	**Messe dominicale anticipée**
Dimanche 9	9h15	**Littenheim**	**Messe dominicale**
	10h45	**Lupstein**	**Messe dominicale**

Du 10 au 15 août 2020 ▪ Dix-neuvième semaine du temps ordinaire

Lundi 10	18h00	**Dettwiller**	**Messe** (St Laurent) ++ fam. STOFFEL et LITZELMANN
Mardi 11	- - -	- - -	**Exceptionnellement pas de messe**
			❖ *Journée d'excursion estivale « La basilique de Thierenbach et ses environs » (covoiturage)*
Mercredi 12	8h30	**Rosenwiller**	**Messe** ++ Sœur Marie-Bernadette GREINER et abbé Bruno FEUERSTEIN
Jeudi 13	8h30	**Altenheim**	**Messe** + Claude PERROT

Vendredi 14 et samedi 15 août ▪ Assomption de la Sainte Vierge Marie

+ Charles LITZELMANN, + Rémi FEIDT, ++ Gérard RESCH et Emilie MULLARTZ,
+ Félice DISS (15e anniv.), + Gérard HEINTZ et ++ fam. MATTEL, + Léon WEISHAAR,
++ curés Laurent WOLFF et Jean CHOROSZY, + Maria KLEIN, ++ fam. WITTIG et MEYER,
++ Alice MATHIS, Odette HUGEL et Céline PEXOTO, ++ Jean-Claude FENIN et Michèle FEND-FENIN

Vendredi 14 août 2020

18h00	**Premières vêpres**, à Rosenwiller
18h30	**Marche** de l'église de Rosenwiller jusqu'au foyer St-Jacques (1,6 km) En chemin, haltes de prière avec les saints patrons de nos paroisses.
19h30	**Messe anticipée de la solennité**, au foyer St-Jacques de Dettwiller
20h30	**Procession mariale aux flambeaux**, à Dettwiller, du foyer St-Jacques jusqu'au presbytère (grotte de Lourdes, érigée dans la cour)
21h30	**Complies et nuit d'adoration**, à la salle paroissiale

Samedi 15 août 2020

7h00	**Angelus et laudes** dans le jardin du presbytère de Dettwiller Petit-déjeuner (sur inscription – se signaler au presbytère, avant le 12.08 midi)
8h30	**Marche** de Dettwiller jusqu'à l'église de Lupstein (3,2 km)
10h00	**Messe solennelle**, à Lupstein
11h15	**Marche** de l'église de Lupstein jusqu'à Wundratzheim (1,4 km)
12h00	**Prière hebdomadaire pour la paix**, à la chapelle Ste-Barbe Possibilité de pique-niquer, sur le site de Wundratzheim
18h00	**Vêpres et Salut au Très Saint-Sacrement**, à Altenheim, suivis d'un arrêt à la grotte de Lourdes (chapelle érigée au fond du cimetière)
20h30	**Procession mariale aux flambeaux**, à Littenheim, de l'oratoire ND de Lourdes (au bas de la rue principale) jusqu'à l'église
21h30	**Complies**, à l'église de Littenheim

16 août 2020 ▪ Vingtième dimanche du temps ordinaire A

+ Norbert GLADY et ++ fam. DURIN et HUBER

Dimanche 16	9h15	**Altenheim**	**Messe dominicale**
	10h45	**Lupstein**	**Messe dominicale**
	12h15	**Lupstein**	**Baptême** de Quentin MARCHAND

Du 17 au 22 août 2020 ▪ Vingtième semaine du temps ordinaire

Lundi 17	18h00	**Dettwiller**	**Messe** ++ fam. BERRY, FEIDT et LITZELMANN
	20h00	**Rosenwiller**	**« Une demi-heure pour Dieu »** (prière mensuelle)
Mardi 18	18h00	**Littenheim**	**Messe** + Ernest KAPP et ++ fam. KAPP et GRASS
Mercredi 19	8h30	**Rosenwiller**	**Messe** ++ Gabrielle (2e anniv.) et Joseph FRITSCH, + Raymond HUBER, ++ François et Marie-Thérèse HEYBERGER ++ Aline et Stéphane NEUBURGER, + Pascal WERK (15e anniv.)
Jeudi 20	18h00	**Altenheim**	**Messe** (St Bernard) + abbé Bernard MUNSCH ++ Bernard BOURGEOIS et Bernard BURGY
Vendredi 21	18h00	**Lupstein**	**Messe** (St Pie X)

Samedi 22	8h30	**Dettwiller**	**Messe** (Ste Marie Reine)
	10h30	**Altenheim**	**Baptême** d'Eliott MORITZ
	12h00	**Wundratzheim**	**Prière hebdomadaire pour la paix** (à la chapelle Ste-Barbe)

22 et 23 août 2020 ▪ Vingt-et-unième dimanche du temps ordinaire A

À l'issue de chaque messe, « Bénédiction Saint Christophe »
pour les automobilistes, motards et cyclistes et leurs véhicules

++ Paulette (3e anniv.) et Paul LINDER, + François WAGNER,
++ fam. GSTALTER et MENGUS, + Hélène RECHTENSTEIN et ++ fam.,
++ Michel RAFFNER et Albert BIHLER, ++ fam. BARTH, KOLB et LUDWIG,
++ curés François HUSSLER et Antoine KRAUT

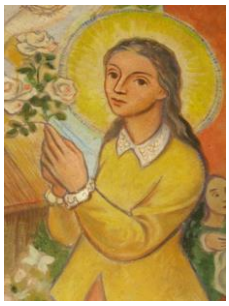
Ste Rose de Lima

Samedi 22	18h00	**Lupstein**	**Messe dominicale anticipée**
	19h30	**Littenheim**	**Messe dominicale anticipée**

Dimanche 23 août ▪ Fête patronale Ste Rose-de-Lima, à Rosenwiller

présidée par M. l'abbé Frédéric TRAUTMANN,
enseignant à la faculté de théologie catholique de Strasbourg.

10h00	**Messe solennelle** (au Club des Jeunes, rue de Steinbourg)
18h30	**Vêpres et Salut au Très Saint-Sacrement** (à l'église)

Du 24 au 29 août 2020 ▪ Vingt-et-unième semaine du temps ordinaire

Lundi 24	18h00	**Dettwiller**	**Messe** (St Barthélémy) + Robert GOLDSTEIN (3e anniv.)
Mardi 25	18h00	**Littenheim**	**Messe** (St Louis) + Liselotte GARAMBOIS (7e anniv.)
Mercredi 26	8h30	**Rosenwiller**	**Messe** + abbé René GLASSER
Jeudi 27	18h00	**Altenheim**	**Messe** (Ste Monique)
Vendredi 28	18h00	**Lupstein**	**Messe** (St Augustin)
Samedi 29	8h30	**Dettwiller**	**Messe** (Martyre de St Jean-Baptiste) + Aloïse SCHMITT et ++ classe 1931
	12h00	**Wundratzheim**	**Prière hebdomadaire pour la paix** (à la chapelle Ste-Barbe)

29 et 30 août 2020 ▪ Vingt-deuxième dimanche du temps ordinaire A

+ René WOLFF (10e anniv.), + Marthe ROOS,
++ Madeleine et Charles DIETENBECK, ++ Elfriede et Adelheid VOGEL

Samedi 29	18h15	**Lupstein**	**Messe dominicale anticipée**
Dimanche 30	9h15	**Altenheim**	**Messe dominicale**
	10h45	**Lupstein**	**Messe dominicale**

Du 31 août au 5 septembre 2020 ▪ Vingt-deuxième semaine du temps ordinaire

Lundi 31	18h00	**Dettwiller**	**Messe** ++ fam. DUSCH, FEIDT et LITZELMANN
Mardi 1	18h00	**Littenheim**	**Messe**
Mercredi 2	8h30	**Rosenwiller**	**Messe**
Jeudi 3	18h00	**Altenheim**	**Messe** (St Grégoire le Grand)
Vendredi 4	18h30	**Lupstein**	**Messe**
			❖ *Premier Vendredi : ¼ d'heure d'adoration eucharistique et visite des malades (SEM)*
Samedi 5	8h30	**Dettwiller**	**Messe** + Bernard BRAUN et ++ fam.
	12h00	**Wundratzheim**	**Prière hebdomadaire pour la paix** (à la chapelle Ste-Barbe)
	15h00	**Rosenwiller**	**Célébration du mariage** d'Edouard LOUZY et Julia MAURER

5 et 6 septembre 2020 ▪ Vingt-troisième dimanche du temps ordinaire A

+ Guy SCHMITT et ++ fam., + Joseph KIEFFER et ++ fam., ++ bienfaiteurs de nos paroisses

Samedi 5	18h15	**Rosenwiller**	**Messe dominicale anticipée**

Dimanche 6 septembre :

6e fête de la chapelle Sainte-Barbe
Messe de rentrée ▪ Bénédiction des écoliers et des cartables

En raison des normes sanitaires, le traditionnel repas de fête n'aura pas lieu cette année.
À l'issue de la messe, un apéritif (au profit de la chapelle) sera probablement proposé.

10h00	**Messe solennelle** (à Wundratzheim)
18h30	**Vêpres et Salut au Très Saint-Sacrement** (à Wundratzheim)

Chapelle Ste-Barbe, lieu-dit Wundratzheim

JOIES ET PEINES DANS NOS PAROISSES

(depuis le 1er mars 2020 ▪ état au 25 juillet 2020)

BAPTÊME ▪ Ils sont devenus enfants de Dieu et de l'Église

Aucun baptême n'a été célébré durant cette période.

INITIATION CHRÉTIENNE EN PAROISSE ▪ Ils vont débuter la préparation au Premier Pardon (liste provisoire)

Alicia GEORGER (Lupstein), **Amandine HUSSER** (Rosenwiller),
Clémence MONAQUE (Lupstein) et **Eva NEIVA** (Dettwiller).

Pour l'année 2020-2021, les enfants **nés en 2012** (ou avant) sont concernés par l'inscription à l'initiation chrétienne (enfants qui entrent en classe de CE2, en septembre 2020). Il arrive que des enfants non baptisés soient inscrits : ils sont les bienvenus ! Ils suivront le catéchisme avec les autres enfants et bénéficieront d'une préparation au sacrement du Baptême.
L'inscription se fera **avant le 15 août 2020**, en convenant d'un RDV avec M. le curé. On voudra bien se munir du livret de famille et d'un document attestant du Baptême de l'enfant.

CONFIRMATION ▪ Ils ont été marqués de l'Esprit-Saint, le don de Dieu

Mgr l'archevêque a délégué M. le chanoine Hubert SCHMITT, vicaire général, pour administrer le sacrement de la confirmation à 12 adolescents :

Zoé DIEBOLT (Dettwiller), **Lucille FLECKSTEINER** (Littenheim),
Étienne GUTH (Littenheim), **Hugo HOLLNER** (Lupstein),
Estelle LOUCHE (Saverne), **Gaëtan MONAQUE** (Lupstein),
Gabin SCHMITT (Dettwiller), **Nicolas SCHMITT** (Friedolsheim),
Marie SENTER (Dettwiller), **Matthias UNDREINER** (Lupstein),
Émilie WICKER (Altenheim) et **Elsa WOLFF** (Lupstein).

La messe de la confirmation a été célébrée le dimanche 28 juin 2020, au lieu-dit Wundratzheim.

MARIAGE ▪ Ils demandent à Dieu de bénir leur foyer

Edouard LOUZY et **Julia MAURER**, le 5 septembre 2020, à Rosenwiller.
Sébastien WAHL et **Stéphanie STEINMETZ**, le 19 septembre 2020, à Lupstein.
Hervé RICHART et **Caroline LIENHARD**, le 5 décembre 2020, à Lupstein.

ANNIVERSAIRE DE MARIAGE ▪ Ils ont rendu grâce à Dieu pour leurs années de vie commune

Jean-Paul FISCHER et **Juliette née MARXER** (Littenheim), le 17 mai 2020 (60 ans - DIAMANT).
Bernard VOLLMAR et **Marylène née MUCKENSTURM** (Altenheim), le 31 mai 2020 (45 ans - VERMEIL).
Joseph LIENHARD et **Germaine née SENGER** (Altenheim) le 5 juillet 2020 (55 ans - ORCHIDÉE).

FUNÉRAILLES ▪ Ils ont été confiés à la miséricorde de Dieu

André BAUMGAERTNER, 71 ans, le 9 mars 2020, à l'église de Lupstein (1).
Lucien BRAUN, 97 ans, le 19 mars 2020, au cimetière de Littenheim (2).
Lucien MEYER, 71 ans, le 15 avril 2020, au cimetière de Littenheim (2).
Rosalie KOLB née HOERTH, 92 ans, le 16 mai 2020, au cimetière de Dettwiller (3).
Gilbert ABT, 90 ans, le 20 mai 2020, au cimetière de Dettwiller (2).
Madeleine VOGEL née FREUND, 95 ans, le 23 mai 2020, au cimetière de Dettwiller (3).
André KOLB, 88 ans, le 23 mai 2020, au cimetière de Rosenwiller (2).
Alfred WOELFFEL, 83 ans, le 3 juin 2020, à l'église de Rosenwiller (1).
Astride BENDER née REICHHART, 83 ans, le 15 juin 2020, à l'église de Lupstein (1).
François WAGNER, 68 ans, le 13 juillet 2020, à l'église de Lupstein (1).

(1) L'église de Dettwiller étant fermée pour cause de travaux de rénovation des intérieurs.
(2) Durant l'interdiction des offices publics, l'inhumation a été possible en présence du cercle familial restreint.
(3) Durant l'interdiction des offices publics, le dépôt des cendres a été possible en présence du cercle familial restreint.

Saint Louis IX, Roi de France (1226-1270) ▪ Fêté le 25 août

Louis IX est une figure incontournable de l'histoire de France et de la chrétienté. Modèle du prince, du chevalier et du croisé, il règne à l'apogée du Moyen Âge français. Grâce aux écrits du Sire Jean de Joinville (1224-1317), on connaît assez bien son long règne qui traverse le XIIIe siècle. Soucieux de l'ordre et de la justice, ce grand capétien a conduit de nombreuses réformes. Très pieux, Louis IX a participé à deux croisades. L'échec de son entreprise vers la Terre Sainte et sa mort à Tunis (25 août 1270) le font passer à la postérité et lui ouvrent la voie d'une rapide canonisation.

La régence de Blanche de Castille

Louis IX est le fils de Louis VIII, le petit-fils de Philippe Auguste. Né et baptisé le 25 avril 1214 à Poissy, il est trop jeune pour régner à la mort de son père en 1226. C'est donc sa mère, Blanche de Castille (1188-1252), qui assure la régence. Elle combat une coalition de Grands, menés par le comte de Bretagne, et en sort victorieuse en 1234. Blanche met aussi fin à la croisade contre les Albigeois en 1229 (traité de Meaux) et unit le comté de Toulouse à la couronne.

Le jeune Louis ne reste pas passif puisqu'il parvient de son côté à vaincre une révolte de seigneurs soutenus par le roi d'Angleterre Henri III. Sa majorité est proclamée en 1234, mais sa mère gère les affaires jusqu'en 1241, date à laquelle il devient roi de fait. Il a entre-temps épousé Marguerite de Provence (1221-1295).

À peine sur le trône, le jeune roi doit faire face à une nouvelle révolte féodale, celle de Hugues de Lusignan, rapidement défait. Le roi d'Angleterre en profite pour débarquer en France en 1242, mais il est vaincu par Louis IX à Taillebourg et Saintes. Dès 1243 une trêve est conclue pour cinq ans avec Henri III, confirmée par le traité de Paris en 1258 où les deux souverains cèdent réciproquement des territoires. Dans le même esprit, il signe un traité avec le roi Jacques Ier d'Aragon, le premier abandonnant des droits français sur le Roussillon et la Catalogne, le second renonçant à sa suzeraineté sur la Provence et le Languedoc. Il intervient aussi dans l'éternelle querelle qui oppose l'empire et le pape, se posant en médiateur.

Le futur Saint Louis tient absolument à stabiliser la situation en Europe et avec ses voisins, pour se consacrer à ce qu'il considère comme son devoir de chrétien : la Croisade.

Louis IX et les croisades

En 1244, Saint Louis est frappé par la maladie ; il s'engage alors à se croiser s'il survit. Il respecte sa promesse et fait construire le port d'Aigues-Mortes spécialement pour cet objectif. Après une entrevue avec le pape Innocent IV à Lyon en 1245, il part pour la Terre Sainte et choisit l'Égypte comme cible. Les croisés prennent Damiette l'année suivante, mais l'échec de Mansourah en 1250 signe celui de Saint Louis, qui est fait prisonnier par les Mamelouks. Libéré contre une forte rançon, le roi ne quitte pas pour autant l'Orient, et passe les années suivantes dans les États latins pour tenter de régler les problèmes internes qui les déchirent. Pendant son absence, Blanche de Castille a repris la régence. Mais la nouvelle de la déroute des armées françaises en Orient favorise les désordres dans le royaume : des bandes de paysans, les « Pastoureaux », pillent tout sur leur passage. Après la mort de sa mère Blanche, en 1252, le roi doit revenir en France.

Meurtri par son échec, mais aussi conscient des dangers qui pèsent sur la présence latine en Terre Sainte, Louis prend à nouveau la croix en 1267 malgré la lassitude des barons. Sans doute influencé par son frère Charles d'Anjou, très ambitieux depuis qu'il a conquis la Sicile, le roi choisit de mener la croisade contre Tunis. Il connait encore moins de réussite qu'en Égypte, puisqu'il est frappé par l'épidémie qui ravage l'armée croisée, et meurt le 25 août 1270. Paradoxalement, cet échec signe aussi sa gloire : le roi chrétien est mort en croisade, la voie est ouverte pour en faire un saint.

Louis, roi très chrétien

Très tôt, Louis IX se démarque par sa foi intense, influencé par sa mère Blanche de Castille. Il tient à faire de la France la nation chrétienne par excellence : c'est dans cet esprit qu'il fait construire la Sainte-Chapelle en 1248,

pour y abriter des reliques telles que la couronne d'épines du Christ et un fragment de la Croix.

Soucieux de faire régner l'ordre et la justice, il fait interdire les vengeances familiales. C'est dans le même esprit que Louis décide de réguler la violence privée (ordonnance de 1258 sur les duels judiciaires) et d'interdire le blasphème. Il va même jusqu'à interdire les jeux de hasard. Hanté par le péché, Saint Louis représente en fait l'archétype du chevalier chrétien, généreux envers les pauvres, et sa foi impressionne les gens de l'époque alors qu'il adopte une vie de plus en plus monastique.

L'imagerie populaire représente le roi animé d'une foi ardente et rendant la justice sous le chêne de Vincennes. Il fait l'aumône aux pauvres, impose les mains aux aveugles et aux lépreux, préfère la compagnie des frères mendiants à celle des princes.

Louis IX, un roi réformateur

La France de Louis IX connaît aussi de grandes réformes institutionnelles. La première période se situe entre 1226 et 1248 : le roi joue alors à plein la carte de la féodalité, en gagnant les fidélités de la noblesse, mais également en régulant la guerre privée. Le pouvoir royal est exercé par Saint Louis avec l'aide de la *Curia regis*, dont les membres sont essentiellement originaires d'Île-de-France et de Picardie. L'administration régionale est très efficace, grâce à l'action des prévôtés et une réorganisation du système des baillis. Cela n'empêche pas des critiques que le roi entend grâce à l'enquête qu'il lance en 1247.

La deuxième phase de ses réformes intervient après son retour de croisade, et en partie en réponse à cette enquête. Profondément changé par son expérience de croisé, le roi cherche d'abord la paix avec ses voisins, Henri III et Jacques Ier d'Aragon. Puis il se lance dans de profondes réformes. La *Curia regis* est remaniée dans son fonctionnement, le roi est plus que jamais au centre, entouré de ses proches conseillers. À partir de 1250, une partie de cette cour est spécialisée dans la justice, posant les bases du parlement du XIVe siècle. L'administration est perfectionnée, chargée de relayer les nombreuses ordonnances que le souverain décide. Saint Louis est ainsi le monarque de la dynastie capétienne qui a le plus légiféré.

Le règne de Saint Louis est finalement pour la France une période de rayonnement moral, intellectuel et artistique dans toute l'Europe, d'autant qu'il aura bénéficié d'une conjoncture favorable, sans famines ni épidémies. La personnalité du roi, ses réformes, sa foi et son action de croisé expliquent le fait qu'il soit considéré comme l'un des plus importants rois de France, au-delà même des images d'Épinal.

Il sera canonisé par le pape Boniface VIII en 1297, vingt-sept ans seulement après sa mort.

PRIER ET MÉDITER…
PRENDRE LE TEMPS D'UN CŒUR-À-CŒUR AVEC DIEU …

À MEDITER, à l'occasion du 15 août ▪ « Ma plus belle invention, dit Dieu, c'est ma Mère »

Ma plus belle invention, dit Dieu, c'est ma Mère.
Il me manquait une maman, Je l'ai faite. J'ai fait ma Mère avant qu'elle ne me fasse. C'était plus sûr.
Maintenant je suis vraiment un homme comme tous les hommes.
Je n'ai plus rien à leur envier, car j'ai une maman. Une vraie. Ça me manquait.
Ma Mère, elle s'appelle Marie, dit Dieu.
Son âme est absolument pure et pleine de grâce.
Son corps est vierge et habité d'une telle lumière
que sur terre, je ne me suis jamais lassé de la regarder, de l'écouter, de l'admirer.

Elle est belle, ma Mère, tellement belle que, laissant les splendeurs du ciel,
je ne me suis pas trouvé dépaysé près d'elle.
Pourtant, je sais ce que c'est, dit Dieu, que d'être porté par les anges ;
ça ne vaut pas les bras d'une Maman, croyez-moi.

Ma Mère Marie était restée sur terre, dit Dieu.
Depuis que j'étais remonté vers le ciel, elle me manquait, je lui manquais.
Alors elle est venue me rejoindre,
avec son âme, avec son corps, directement.
Je ne pouvais pas faire autrement.
Ça se devait. C'était plus convenable.
Car ses doigts qui ont touché Dieu ne pouvaient pas s'immobiliser.
Car ses yeux qui ont contemplé Dieu ne pouvaient rester clos.
Car ses lèvres qui ont embrassé Dieu ne pouvaient se figer.
Car son corps très pur qui a donné un corps à Dieu
ne pouvait pourrir, mêlé à la terre...
Je n'ai pas pu, ce n'était pas possible, ça m'aurait trop coûté.
J'ai beau être Dieu, je suis son Fils, et c'est moi qui commande.
Et puis, dit Dieu, c'est encore pour mes frères les hommes que j'ai fait cela.
Pour qu'ils aient une maman au ciel.
Une vraie, une de chez eux, corps et âme. La mienne.
Maintenant, qu'ils la prient davantage ! dit Dieu.
Au ciel ils ont une maman qui les suit des yeux, avec ses yeux de chair.
Au ciel ils ont une maman, qui les aime à plein coeur, avec son coeur de chair.
Et cette maman, c'est la mienne,
qui me regarde avec les mêmes yeux, qui m'aime avec le même coeur.
Si les hommes étaient plus malins,
ils en profiteraient, ils devraient bien se douter que je ne peux rien lui refuser...

Que voulez-vous, c'est ma maman. Je l'ai voulue. Je ne m'en plains pas.
L'un en face de l'autre, corps et âme, Mère et Fils, éternellement Mère et Fils…

Abbé Michel Quoist (1921-1997), prêtre ordonné en 1947.
Curé au Havre et aumônier de la Jeunesse Etudiante Chrétienne.
Auteur, en 1954, d'un best-seller « Prières » vendu à 2 500 000 exemplaires.

PRIONS AVEC LE SAINT-PÈRE ▪ Intention pour le mois d'août 2020

Père très Saint,
je t'offre mes actions, mes joies et mes peines, avec celles de mes frères,
par le Cœur de ton Fils Jésus, notre Seigneur.
Grâce à l'Esprit Saint, nous serons aujourd'hui les témoins de ton amour.

Avec Notre-Dame, unis à l'Église, nous te prions
pour les personnes qui travaillent et vivent du monde de la mer,
parmi eux les marins, les pêcheurs et leur famille.

BON à SAVOIR
Quand la liturgie nous en fait voir de (presque) toutes les couleurs…

La couleur des ornements (étoles, chasubles, etc.) change régulièrement. Tu t'es peut-être posé la question de la symbolique de ces couleurs. À l'origine, les célébrants n'utilisaient pas de vêtements particuliers mais le blanc était déjà privilégié. C'est la couleur qui traverse toute la Bible, de l'Ancien au Nouveau Testament.

Ce n'est pas pour amener de la variété dans la liturgie que l'on utilise des couleurs différentes mais bien pour donner du sens à nos gestes, pour aller au cœur de notre foi. Chaque couleur montre un état de notre esprit, un signe de Dieu.

Avec les couleurs liturgiques, nous voyons combien notre foi et son expression ne sont pas seulement intellectuelles, mais que tous nos sens ont besoin d'être mis en éveil.

Le BLANC

Couleur de la Résurrection et de la Gloire de Dieu.

Peu de temps avant de mourir, Jésus s'est montré aux apôtres Pierre, Jacques et Jean, revêtu d'un vêtement blanc éblouissant, avec une étrange lumière qui rayonnait : c'est la Transfiguration (*Matthieu 17, 1-9)*. Jésus montrait à ses apôtres ce que serait sa gloire dans le ciel. Dans le livre de l'Apocalypse, saint Jean évoque des hommes habillés d'un blanc éblouissant : tous ceux qui vivent dans le Royaume de Dieu, et partagent sa gloire (*Apocalypse 7, 9*).

En liturgie, le blanc (ou l'or) est utilisé pour les grandes fêtes : Pâques (la première des fêtes !) et tout le temps pascal, Noël et le temps de Noël, les autres fêtes de Notre-Seigneur, de la Sainte Trinité, les fêtes de Notre-Dame, des anges, des saints et saintes non-martyrs, la Toussaint. Il sert également aux baptêmes et aux mariages.

À chaque messe, le prêtre porte une aube blanche. Ce vêtement nous rappelle notre baptême par lequel nous avons revêtu le Christ ressuscité. Il rappelle qu'un jour nous serons habillés de blanc dans le Royaume. N'oublie pas que le vêtement blanc de ton baptême est un signe de ce vêtement de sainteté que tu porteras un jour. À toi de le garder pur : le sang du Christ le purifie chaque fois que tu reviens vers Dieu de tout ton cœur, dans le sacrement de réconciliation, pour ce moment où tu paraîtras devant Dieu… pour te réjouir enfin, éternellement, avec Lui.

Le VERT

Couleur de la nature qui pousse au printemps.

Toi qui vis proche de la nature et qui l'observes, tu sais bien qu'il faut du temps pour qu'une plante grandisse, qu'à la sortie de l'hiver elle n'est souvent qu'une petite pousse, et que les couleurs de la fleur ne viendront qu'après le temps des tiges et des feuilles vertes. Tu sais aussi qu'on ne voit pas pousser les tiges chaque jour, mais que vient un moment où on se rend compte qu'elles sont hautes et que les boutons sont prêts à éclore…

Dans l'Église, ce temps où nous grandissons dans la foi, petit à petit, c'est le temps liturgique « ordinaire ». On distingue le temps des grands mystères du salut (Noël, Pâques), et le temps « ordinaire » (qui n'est pas « banal » pour autant !).

Lorsque tu vois le prêtre revêtu de l'ornement vert, pense que c'est chaque jour, dans le silence et dans la discrétion, que tu grandis : par la prière, par la lecture de la Bible, par la pratique de la charité, par ton travail fait consciencieusement, par toute ta vie.

Le VIOLET

Couleur sombre qui exprime une certaine austérité.

L'Église a choisi cette couleur pour les temps d'attente, de conversion, de pénitence : l'Avent (qui précède Noël) et le Carême (qui prépare Pâques). Le violet est également utilisé pour le sacrement de réconciliation (confession) et les messes pour les défunts.

Quand tu vois le prêtre revêtu d'un ornement violet, rappelle-toi que Jésus était attendu par tout un peuple, les Juifs. Les prophètes avaient promis sa venue, et tous attendaient le grand roi qui les libérerait… Et toi, demandes-tu à Dieu que le Christ vienne « établir son règne dans toute ta vie et dans le monde qui t'entoure » ? Travailles-tu à cela ? Ou l'oublies-tu trop souvent ?

Le ROUGE

Couleur du sang, du feu et de l'amour.

Le sang, c'est la vie ! C'est par le Sang du Christ que nous sommes sauvés. C'est par le don de leur sang que les martyrs témoignent.

L'amour est essentiel pour la vie ! Nous avons tous besoin d'être aimés, et d'aimer, pour que la vie « en vaille la peine ». L'amour qui unit le Père et le Fils, c'est l'Esprit Saint.

Le prêtre se vêtira de rouge : pour le dimanche des Rameaux et de la Passion, le Vendredi Saint, les jours de la fête d'un martyr, à la Pentecôte, aux messes de l'Esprit-Saint, pour une Confirmation ou une ordination.

Lorsque tu vois l'ornement rouge, remercie Jésus pour son sang versé, qui te donne part à la Vie de Dieu. Remercie tous ceux qui sont morts pour que la foi soit transmise. Et demande à l'Esprit-Saint de t'aider à croire vraiment, à annoncer la Bonne Nouvelle. Qu'il te donne la force de la dire, cette Bonne Nouvelle, de la vivre déjà toi-même, malgré les ricanements de certaines personnes.

Quelques mots sur le ROSE et le NOIR

Portée moins fréquemment que les autres couleurs (elle n'est utilisée que deux fois par an), la couleur rose peut accompagner les dimanches de « Lætare » (4e dimanche de Carême) et de « Gaudete » (3e dimanche de l'Avent).

Les ornements peuvent être de couleur noire pour les messes d'enterrement et le 2 novembre (commémoration des défunts). Souvent, le violet remplace le noir.

VISITE MENSUELLE AUX MALADES ET AUX PERSONNES ÂGÉES – S.E.M.

Chaque mois, M. l'abbé et les membres du « Service de l'Évangile auprès des Malades » (S.E.M.) portent la Sainte Communion aux paroissiens que le grand âge ou les problèmes de santé empêchent de participer à la messe dominicale. Les personnes qui aimeraient se rendre à la messe, mais contraintes par la maladie ou le grand âge de rester chez elles, peuvent solliciter cette visite mensuelle.

Vous souhaiteriez bénéficier de la communion mensuelle (ou simplement d'une visite) ?
Merci de vous signaler au presbytère ou auprès de la coordinatrice de l'équipe :
Monique FRITSCH, Dettwiller ☎ 06.30.59.81.17

Prochaines visites à domicile, avec communion au Corps du Christ :
Vendredis 7 août, 4 septembre et 2 octobre 2020.

Le grand âge et/ou les ennuis de santé ont contraint près de 25 paroissiens à se retirer en maison de retraite, EHPAD et autres résidences. Deux fois par an, une délégation de notre équipe SEM consacre 2 à 3 journées pour les visiter à Saverne, Monswiller, Sarre-Union, Thal-Marmoutier, Marmoutier, Bouxwiller, Ingwiller, Hochfelden, Marlenheim, Truchtersheim, Reichstett, Hoenheim, La Robertsau, etc.

Visites aux paroissiens dont l'admission en maison de retraite ou en EHPAD a été signalée :
Lundi 7 et jeudi 10 septembre 2020.

« UNE DEMI-HEURE POUR DIEU » - Soirée de louange et d'intercession, le 3e lundi du mois

Notre existence est marquée par des événements tantôt joyeux et festifs, tantôt tristes et pesants. Le Christ propose à chacun, chrétien « pratiquant régulier » ou plus « occasionnel », de lui remettre ses joies et ses peines.

Oui, notre vie de tous les jours, avec ses hauts et ses bas, l'intéresse ! Elle l'intéresse tellement qu'il va jusqu'à mendier à la porte de nos cœurs pour nous offrir son soutien et son amour indéfectible. Heureux sommes-nous ! Alors, n'ayons pas peur de le prendre comme ami et de **lui laisser un mot dans le cahier déposé à cet effet dans chaque église de notre communauté de paroisses !** On peut aussi s'adresser à notre Père, à Marie ou à un Saint. Ces prières (anonymes) seront présentées à Dieu lors de la soirée mensuelle de louange et d'intercession.

« Une demi-heure pour Dieu » - Soirée de louange et d'intercession ouverte à tous :
le 3e lundi de chaque mois, de 20h à 20h30, à l'église de Rosenwiller.

Prochaines rencontres : 17 août, 21 septembre et 19 octobre 2020.

GRAND JUBILÉ DE SAINTE ODILE

Suite à l'épidémie de Covid-19, le Grand Jubilé des 1300 ans de la mort de Sainte Odile a dû être reporté (il était prévu du 13 avril au 13 décembre 2020) : le Grand Jubilé de Sainte Odile se tiendra **du 13 décembre 2020 au 13 décembre 2021**.

Un nouveau calendrier des manifestations sera prochainement diffusé.

Pour en savoir plus :
Mont Sainte-Odile, 67530 Ottrott
☎ 03.88.95.96.53
https://jubile2020.sainte-odile.eu

ENFANTS ET ADOLESCENTS DE NOS PAROISSES : INITIATION CHRÉTIENNE ET ACTIVITÉS

Les parents veilleront à prendre au sérieux l'engagement pris au jour du Baptême de leur enfant et au moment de son inscription à l'initiation chrétienne : ils mettront tout en œuvre pour que soit régulière la participation
- à la messe du dimanche (ou du samedi soir)
- à la prière mensuelle des enfants
- aux réunions d'initiation chrétienne (= catéchisme).

Il arrive, hélas, que des parents relativisent tellement leur engagement que la parole donnée n'a plus aucune valeur. Or la vie en communauté exige la loyauté et la vérité.
Par respect pour la vie ecclésiale et dans un simple souci de cohérence, un jeune sera admis à la Première Communion, à la Profession de foi ou au sacrement de la Confirmation, à condition de participer réellement à l'initiation à la vie chrétienne en paroisse.

CATÉCHISME PAROISSIAL
...ayons le réflexe de diffuser l'information !

Chers parents,

Grâce à vous, votre enfant a appris à aimer Dieu et les autres. Vous avez demandé pour lui le Baptême ; vous vous étiez engagés à l'éveiller à la foi.
Maintenant qu'il va à l'école, sa foi doit grandir, devenir plus personnelle et agissante. Pour cela, l'enfant prend une place concrète dans la paroisse et il suit une progression continue qu'on appelle "initiation chrétienne".
Au cours de celle-ci, le Seigneur Jésus lui dispense des dons importants pour le fortifier et l'élever spirituellement, plus spécialement lors du Premier Pardon célébré quand l'enfant est en classe de CE2, la Première Communion quand il est en CM1, la Profession solennelle de foi (fête commémorative du baptême) et la Confirmation, durant sa vie de collégien.

Pour l'année 2020-2021,
les enfants nés en 2012 (ou avant) sont concernés par l'inscription à l'initiation chrétienne
(enfants qui entrent en classe de CE2, en septembre 2020).

Vous faites cette inscription une seule fois pour tout le parcours évoqué ci-dessus ; il n'est donc pas nécessaire de la renouveler les années suivantes. Vous ne voudrez bien inscrire votre enfant que si vous et lui, vous êtes décidés à aller jusqu'au bout, c'est-à-dire jusqu'à la Confirmation. Arrêter après un ou deux ans, ne peut rien assurer de valable, en particulier dans la compréhension et la pratique des sacrements.

Il arrive que des enfants non baptisés soient inscrits : ils sont les bienvenus. Ils suivront le catéchisme avec les autres enfants et bénéficieront d'une préparation au sacrement du Baptême.

L'inscription se fera avant le 15 août 2020, en convenant d'un RDV avec M. le curé.
On voudra bien se munir du livret de famille et d'un document attestant du baptême de l'enfant.

« MAGNIFICAT JUNIOR » : souscription à l'abonnement groupé

« Magnificat Junior » est un magazine conçu **pour les 7-12 ans**. Il comporte des rubriques intéressantes et ludiques qui aident les enfants à grandir dans la foi. Des exemplaires de cette revue sont consultables au presbytère. M. le curé salue la proposition d'abonnements groupés faite par cette revue et la recommande vivement aux familles, certain que « Magnificat Junior » contribuera à la croissance spirituelle de nos enfants.

Afin de faire bénéficier du tarif préférentiel, il est disposé à regrouper toutes les demandes qui lui seront adressées (**jusqu'au 1er septembre 2020, dernier délai**). Le tarif de l'abonnement annuel n'est que de 12 €, la caisse pastorale « Mense curiale » prenant une partie des frais réels à sa charge. Du fait du groupement des abonnements, les magazines parviendront au presbytère : ils seront, à chaque fois, redistribués aux familles.

Renseignement - Souscription à un abonnement : merci de s'adresser au presbytère.

Propositions estivales

NUIT D'ADORATION, du 14 au 15 août 2020

À l'issue de la messe anticipée de l'Assomption et de la procession mariale aux flambeaux, le Saint-Sacrement est exposé pour une nuit d'adoration, à la salle paroissiale de Dettwiller (cour du presbytère).

Les fidèles de l'ensemble de la communauté de paroisses sont invités à participer à cet événement.

Afin de permettre l'organisation de cette nuit d'adoration (de 22h jusqu'à minuit ? toute la nuit ?) **M. le curé serait reconnaissant aux personnes qui souhaitent y participer de bien vouloir s'engager** pour un des créneaux (une heure de présence).

Merci de contacter M. le curé, **avant le 9 août**. ☎ 03.88.91.41.48

JOURNÉE D'EXCURSION, mardi 11 août 2020

« La basilique ND de Thierenbach et ses environs »

À quelques jours de la solennité de l'Assomption, journée de pèlerinage et d'escapade en terre haut-rhinoise : découverte de la basilique ND de Thierenbach et messe, promenade dans les environs, visite du site de Murbach, temps libre à Guebwiller-Soultz.

Le déplacement se fera par covoiturage (départ à 7h30, retour en soirée). Repas tiré du sac (pique-nique). Les personnes intéressées par cette journée voudront bien se signaler au presbytère, **avant le 9 août.**

PETITS CHANTIERS d'ÉTÉ

Lundis 3, 10 et 17 août 2020

Ado ou adulte… Seul ou en famille…

Qui est prêt à offrir un coup de main, le temps d'une matinée (8h-11h) ?

- désherbage et nettoyage de calvaires
- nettoyage de la cour du presbytère
- petits travaux de peinture
  (hampes de bannières, chandeliers en bois, ...)
- etc.

Les **précisions utiles** (lieu de RDV et matériel à apporter) seront données à la fin des messes du samedi soir et du dimanche qui précèdent. Merci.

Dernier délai pour la remise des informations et des intentions de messe destinées à être publiées dans le prochain bulletin (septembre-octobre 2020) :
mercredi 19 août 2020, à midi.